神州日報

National Herald.

今天二大張售大洋三分

神州日報一千七百念七號
辛亥十二月初二日
星期六
陽歷一千九百十二年正月二十號

劉體乾啟事

體乾本年五月念九接辦湘準鹽督銷總局結至九月初一日以前所有正雜各款向存駐湘裕寗分局共計庫平湘平銀五十九萬八千三百六十五兩零九月初四日經總局外收支黃君嘉喜袁君琦內收支劉君鳳林裕寗經理李君繼昌查照薄據存摺照數移交接辦督銷局龍君天錫照收報明湘軍政府都督有案特此告白以清經手界限

共和國民注意

本會因謀研究軍事教育風俗歷史之材料特請海外高等技師赴武漢戰狀南京克復揚子江一帶實地情形并有海外影戲社攝來歐美最新影片甚夥且入場券價格外從廉冀得普及不久將在上海開演愛國健兒幸勿失此機會也 入場券一等每張售大洋一元二等售大洋五角售券處如下 本會派克路事務所 民立報館等處 自民國元年新正月念一日起每晚在愛國園開演 共和促進會 共和建設會 國民協會 其他有名團體 同啟

民社本部通告

本社現經成立宗旨辦法已有緣起及規約十七條登載報章並推定幹事評議各員分任職務事務所現設在江西路(後馬路)四明銀行間壁A字五十號三層樓上每日午后二時至四時為職員辦事時間特此通告

神州國光社新出版各種

大字鉛印清暉閣贈言全三冊一元六角　清暉閣贈尺牘一冊六角　玻璃版印文徵明山水花卉合冊　對題對畫共二十四幀二元二角　鳳雨樓扇粹第五集一元二角　第六集一元二角　金屬版印劉石庵七言聯六角　伊墨卿行書中堂六角　本社廉價五折出售計至十二月初十日止

國粹學報美術叢書已印成數號惟因大局未定閱者君多有遷徙且釘書作均停工故未釘出發行一俟大局稍定即出版者從速外埠郵費照價加半成

上海四馬路老巡捕房東首惠福里神州國光社啟

平民政治為美國民主政治最完備之書特發賣預約券廣告

是書為英國勃拉斯君所著(名曰平民政治)美國民主政體其言立法司法行政無不詳盡各國之政治及其社會情狀又論地方自治最精又為司法官者各地方議員職員不可不讀者欲為共和國議員者不可不知欲為共和國行政官者不可不知此為其最近修正本全書計百餘萬言譯成分裝二巨冊定價七元預約減為三元六角 預約期以本年陽歷四月十六號(即舊歷二月二十九日)出上冊陽歷六月十四號(即舊歷四月二十九日)續出下冊茲先將預約券定價七元預約 外埠函索樣本者請寄郵票三分特此廣告

上海中國圖書公司謹啟

追悼會

啟者徐公伯蓀秋公烈士不建紀由皖返滬陶公煥卿養痾滬濱遭奸刺俱停柩永錫堂同鄉諸君於正月二十一日下午二時在西門外斜橋永錫堂開追悼會凡我軍學商界惠贈輓聯誄文以及光復諸君蒞臨者請逕送永錫堂內可也

誌謝艮馬

茲承王君一亭助來艮馬二匹一青一白身材高大堪為前敵之用誠千金不易得也特此鳴謝

滬軍都督府謹謝

安徽日報出版廣告

本報設於安徽省城以鼓吹全皖軍事之進行為宗旨名曰皖軍報已由同人等組織共和日報見初七初八等日閱經諸同志酌改今名報館仍設安徽由李君公樂總理劉君星涵李君夢庚主筆訂於二月十號出版內部分十大特色關心時局者爭覩為快 皖屬諸君惠閱及外埠代派處請寄函報館為荷

國民協會本部開大會廣告

本會現訂正月念一日(陰歷十二月三日)下午一時起假上海西門外江蘇教育總會開全體大會討論進行方法凡本部各省分部及各州縣支部會員務請屆時蒞臨盼此佈

幹事總長溫宗堯啟

旅滬華僑公鑒

武昌起義全國響應兩月之間大功告成茲者專制之政府既倒共和之新國粗立凡屬國民皆有應盡之義務況我華僑於革命未成功以前既助之不遺餘力豈當此革命功成之時反退居人後耶雖然欲助新政府之行為必有同一之機關故仝人等不揣棉力擬在上海設一華僑聯合會無論日本美洲歐洲非洲以及南洋群島凡屬華僑皆可入會其宗旨在結合一大團體以便對於新政府贊助其外交上實業上種種之活動而對於我華僑之貿易上及保護上亦冀得種種之權利其組織大意及辦法已承各同志之贊成特恐各埠華僑旅居滬上未能遍知為暫時事務所暨在滬各華僑於五天以內到該處報名俟人數到齊然後擇日開成立大會特此奉聞 中華民國紀元一月十九日

籌辦華僑聯合會公啟

事務所假四馬路望平街粵華樓

上海英商保眾保險公司廣告

本公司創始倫敦備足資本金一百萬磅公積金二百餘萬磅每年所收保費約一百五十萬磅專保人壽火盜等險已歷三十餘年之久各國通商大埠均設分行殷實誠信名譽久著貫為環球各國保險行之冠上海曩歸錦隆經理即繹名勤納選火險公司現為推廣營業起見收回自辦本埠特設總行在上海北京路A字四號經保南北兩市廠棧行號貨物家私衣服等均可承保外埠仍有分行凡來投保各險倘有不測賠款異常迅速蓋本行自有主權如有貴客惠顧格外誠信相待與本帳房接洽可也〇電話三千八百三十六號〇東方總大班海人君〇上海大班亞乃爾君〇華經理陳鎮辛君石子安君〇書記員張吉生〇寗波分公司總經理周泳滄君協理王挺齋屠蒓卿君〇書記員許慶章君〇杭州分公司經理丁滄夫君〇書記田鴻年君

南京參謀部陸地測量局廣告

本局現奉參謀部總長命令凡在海內外測量學業學生曾領有學業證書者不論高等初等均准其來局投考分別呈請効用茲定於新歷元月十五日起至念五日止先到總統府報名特此通告以便周知

中華民國鹽業協會啟

同志為鹽業改良問題發起本會有熱心贊同者屈駕至望平街海外留學生聯合會閱取章程

中華民國光復軍總司令兼管吳淞軍政分府籌辦助餉處廣告

本處因籌餉以來北伐在即軍需孔急不得已發行此項助餉獎勵券自本年十二月初起每張收助餉洋銀六元擇定第一期十二月十九日開會計得獎者頭等一張獎洋二萬元二等一張獎洋一萬元其餘各獎在助餉券內全詳 兼辦獎勵副券第一期副券擇十一月初九日開會第二期副券擇十二月念三日開會 現已設蘇州杭州嘉興湖州松江等分辦處五處如荷熱心同胞代理行銷者請移玉各分辦處及閘北公益里本總處接洽可也 特此佈告

時事小說 血淚黃花出版

凡兒女情長英雄氣壯者各事無不詳備 ... 本書敘述九月之革命與陸軍士兵投筆從戎之事 ... 每冊定價八角

寄售處 上海麥家圈元記書莊 中國圖書公司 民軍之教授小說書局 總發行所

萬國改良會啟事

敬啟者今定於陽歷正月廿一日下午四鐘假座中國公學開演說會特請名家講論共和國民之仔肩及種種要務屆時務請各界諸君子光臨如禱

土黃呢有到

本號新到大宗土黃呢呢色精勃適合軍衣之用如蒙賜顧請移玉大馬路東仁里本號訂購可也

燕醫生解血毒藥

靈驗無匹功效如神能驅盡人身穢血藥無凡有氣過於燕醫生之毒滿之故虛血虧者皆因血液充於地試上數日其數百萬見此藥如承球賜已有至中國人服愈房均有代購者上海各大洋行總經理售請老

夫婦皆喜

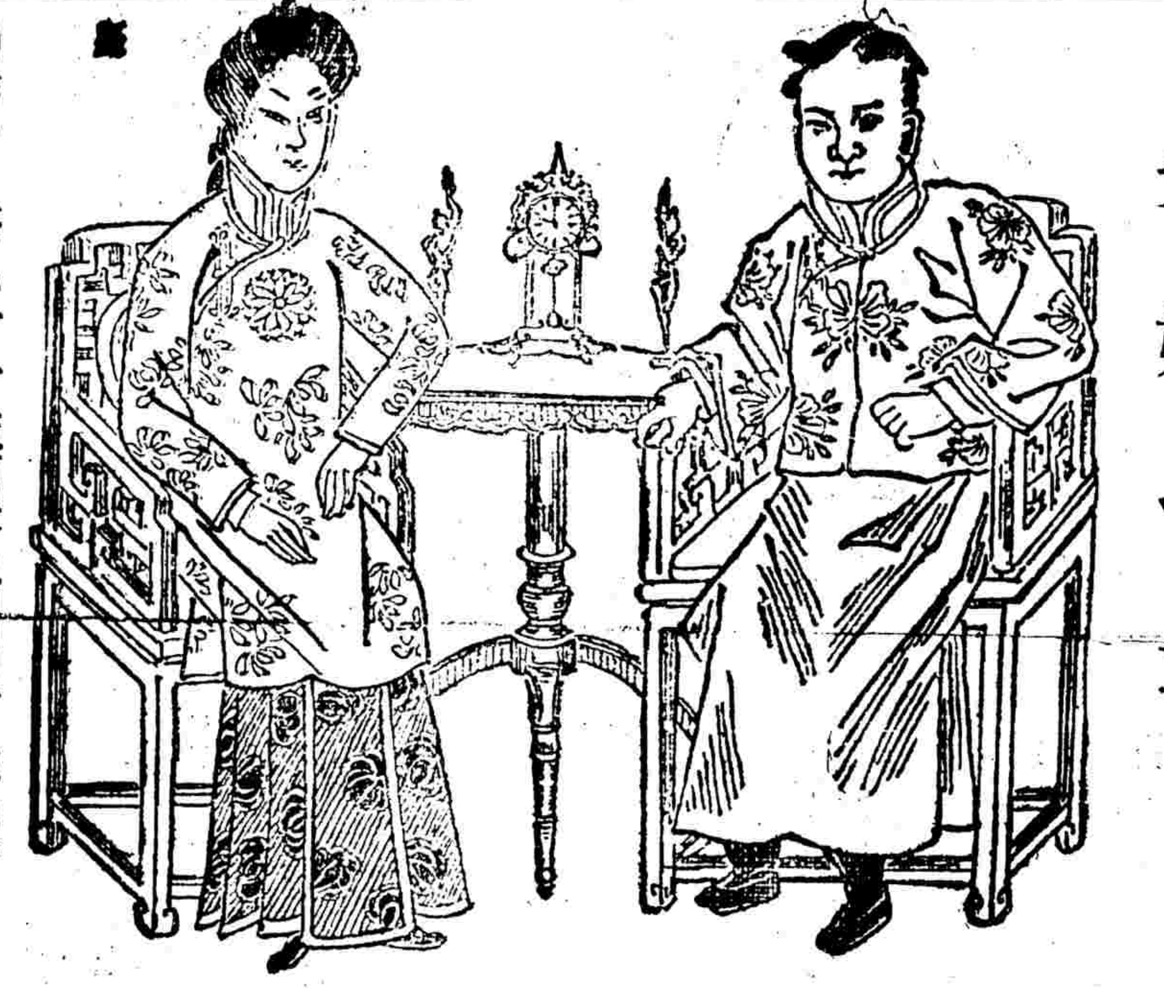

●價目大瓶計重三百五十格蘭計洋二元 小瓶計重二百五十格蘭計洋一元二角五分

總發行所荷蘭國路頭登埠額克爾

廣州聖保羅修道院膏子藥

金業李君華夏來函錄之如左

鄙人久患胸膈之病各藥無效身體日弱後竟不能辦事動則胸口發悶重咳不止已無療治之望有友人以聖保羅修道院膏子藥神效相告者遂即試服六瓶既罄不惟胸膈之病盡除而體氣亦復原矣故敢以此藥為同病者勸焉

聖保羅修道院膏子藥殊屬有益無損能療胸肺部各症以及氣喘癆疾久咳感冒等症凡他藥所不能醫者惟修道院膏子藥能療之也今將此藥運售中國以公同好 購者請認明真僞 藥匣口均用藥廠主人簽字之紅紙條封固否則贗鼎也必無效驗切宜慎之

大瓶每半打十元五角 每打二十元
小瓶每半打六元七角半 每打十二元五角

中國經理處 上海好時洋行

代銷處

屈臣氏大藥房　中西大藥房　大英大藥房
科發大藥房　中法大藥房　中德大藥房
老德記大藥房　羅威大藥房　四馬路華德記
大英醫院　五洲大藥房　美華大藥房
普濟大藥房　南洋大藥房　河南路屈臣氏
華英大藥房　同濟大藥房　老誠濟藥房
中英大藥房　勸賑大藥房　南市中法大藥房

15

特別廣告

皖南同鄉會評議員公鑒

本會訂於新歷念一日(舊歷十二月初三日)午後兩點鐘在浙江路品商棻館隔壁棻安里本會事務所召集第一次評議員會議務請屆時惠臨爲盼特此廣告　本會幹事公啓

胡瑛啟事

瑛久幽囹圄幾成廢疾此次起義以責任所在勉供驅策武漢停戰來滬會議和局以抱病之故艱於應對蹈職尤甚現已辭退各項職任養疴南京除從前未竟之重要事件仍當隨時函商外一切應酬暫時謝絕諸公賜書請寄南京鐵湯池丁公館黃克強公府中爲禱

馬林聲謝

林自己酉歸國于役北南旋冀於軍事方面略効奔走之勞十月十八日到滬以誣被逮還蒙親友函電紛馳力爲援救現蒙　陳都督　查明毫無實據現已昭雪業於　今日午後省釋還我自由　恐各親友未及周知特此登報鳴謝林有生之日皆諸公再造之恩　銘感五中實永永無既矣　十一月廿四日馬林謹白

社論

蒙古問題之研究（慰儂）

蒙古地大物博人種蠅強得之足以藩衛神州消除北患失之足以動搖全國動啓戎機稽諸古乘有若鐵案今如以此授之强鄰則此後山河有爲記者所不忍道者矣

緬自女眞竊國政治日偸割地棄城已不知幾十次矣至內外蒙疆雖名義上屬爲清廷藩屬然實業不興邊防不治而清廷之對其人民處其監長惟知徒事羈縻不思振作遂使彼黃金滿地之區域成爲黑獄啓强鄰虎視棄一已之經營逼百當年不得不令人惱恨塡胸矣

近歲以來風雲日急黑熊南下之奢望因未嘗少懈於戰敗前也故於分據滿洲之餘即肆其力於東北雖今春恫喝幸爲南方輿論所擢殘未獲飽其鯨吞遂其大欲然其覬覦之心堅强之志初不若我同胞之見難而懦也故其乘機竊發之謀久在記者預料中矣丁茲運會豈曰勿思

近攷强俄對於清廷之要求繹其原文覺其今將施諸蒙古者與日之向施於朝鮮者若合符節徵諸他國之言雖間有不直之者然以清廷之力縱欲出而峻拒之亦無策可以峻拒之矧袁氏欲以四千萬售此之說曾風傳於一世耶及退而測諸民國政府問諸南省同胞復無籌及挽救之事實而全蒙部長又昧於利病之計非引虎自衞甘蹈覆轍於三韓即附虜求榮願徇亡清於末日如何如何勞我實多凡百同胞苟未忘合漢滿蒙回藏爲一共和大國之言其聊分心力以蒙古問題急加研究焉可也

共和民國之緊要電報

清室宗支今日(初二)開大會議聞退位事已一致贊成此後惟商清室待遇之節目（初一日北京電）

袁世凱前日告病假清太后隆裕命其須於今日到會大致議決即將宣布（同上）

袁世凱昨日電諭伍廷芳言清廷退位時臨時總統是否亦同時告退大約袁氏此言將生一小波折（同上）

載澤載濤鐵良良弼等運動蒙古各盟長阻抗退位之舉且力主張南北分國（同上）

清廷聞張眉黃士龍等已率粵軍北上頗爲驚恐現在榆關一帶嚴兵防堵埋地雷多處（初一日天津電）

袁世凱已將刺客張先培等三人於昨夜絞斃獄中情狀極慘酷（同上）

袁世凱今日(初二)赴清廷會議已將退位議決聞安置清帝於熱河年給四百萬圓待以外君之禮贍給八旗等事俱議決餘俟開國會討論（同上）

袁世凱將稱副攝政王代行主權組織臨時政府俟國會解決（同上）（按此電與上北京電稍有詳略而得此電之時間較晚似較的實）

保定左近各軍有起事之信京津又大驚惶（同上）

黃縣萊陽招遠均已光復（初一日烟台電）

新政府將設一機關報名曰中華民國公報定於陽歷二月朔出版（初一日南京電）

聞財政總長陳君已在滬與美商議定借欵二千萬以武昌爲抵押品（同上）

孫總統禁濫拘繫電

各省都督各軍政分府均鑒近因各地每有曾仕清廷之人罪狀未著遽以嫌疑被逮如其人果係漢奸敢于破壞我國前途則誠自速厥尤若以爲曾受清命則魏奕曾仕隋室劉基曾仕元朝專制鼎革之秋猶且不問若今日改革政治爲共和則國猶是國人猶是人蓄衆容我併無畛域當此百務方新革命英奇難數全國建設之用豈可以狹義示人動輒捕逮狙擊使四海之內屏息而聽宜足而立嗣後各地如遇此等嫌疑告密之事應先令查根遞實再交審判驗確實查核庶刑當其罪法允於平不致以嫌疑二字濫用拘繫爲民國革新名譽之累特此普告總統孫文鹽（南京公電）

孫總統覆直豫諸議局原電

直隸諮議局河南諮議局鑒由汪兆銘轉來電稱貴局往復籌商謂非速定共和政體早建統一政府不足弭內憂而消外患擬提出三條件一清帝退位後能否舉袁爲大總統二共和成立接管清政府所有北方軍隊能否不追既往與南軍一律待遇三優待皇室及旗民生計能否先行議定云云昨經電汪兆銘以所開三條件臨時政府早已宣布此意自屬能行令即轉復貴局矣臨時政府惟一目的在速定共和本總統受職誓言即以專制傾覆民國成立爲解職之條件所以示爲民服務之本心也清帝退位共和既定袁有大功爲衆所屬第一條件自無不能南北既成一致轉敵爲友彼此解釋嫌疑更無不一律待遇之理至於皇室可崇以尊號給以年金保其所有財產其旗民生計則各省正在籌議中需知民國以專制爲敵而權位非所爭南北既可調和則生靈免於塗炭不分畛域自是平等之本懷清廷以退讓而釋干戈皇室報酬應示優異此次貴局所開條件早經臨時政府宣布不必置疑本總統所必除者爲人道之蟊賊所最尙者爲眞正之和平凡所宣言皆爲全國之大計若復拘牽小節反覆遊移抗億兆國民之心保一姓世襲之位至必重訴解決於武力其咎當有所歸貴議局深懷大局力顧維持諒必洞明此意也總統孫文叩鹽（南京公電）

各報館暨孫大總統黎副總統黃部長各司令官均鑒頃接清內閣袁電延長和期十四日聞之不勝憤懣足見袁氏奸狡彼以軍備未整軍需籌措緩時日待理諸端然後進行此計此謀路人共知我軍北伐計劃已定豈可再從所請況前度議和固當彼此停戰而袁氏乃令張勳陷我徐州倪嗣冲攻我潁太猶且誣我民軍指爲土匪肆意攻擊傷殘無數破壞條規違背公例此固天理所不容人神所共棄斯時未申誅討已屬姑息乃復續和期再墮奸計憐我兵心阻我雄圖俟彼軍備已整軍需已足而乃與戰某雖至愚亦不知其可也且袁氏果使有意和議何以忽將唐代表議決各條力圖翻案並許辭職其居心爲敵不問可知凡我民國固當秣馬厲兵分道進攻而乃猶豫不決坐失戎機貽誤大計不惟無以副北省同胞之渴望且何以慰九泉同志之靈魂道平一介寒儒滿腔熱血奔走國事歷有年所今幸天公佑我人心思漢時集同志光復江靖正行組織大軍力圖北伐乃忽屢聞和議狂駭狠狽不知所謂伏願公等堅持宗旨勿誤和議自老雄師道平亦當執戈躍馬以與袁氏決一雌雄使異族惡劣專制之政府早日推翻則我北省同胞早見天日幸甚江陰軍政分府參謀官兼秘書官包道平叩（江陰來電）

陸軍部各都督各司令各軍政分府上海各報館鑒據調查員報告外間多有冒用軍隊名義私自招兵者往往勾串軍士携械潛逃當此兩軍相持之際難保無北來偵諜竄入其中事關大局不可不防茲特通告此後各省派員來敝省招募兵隊必須持有正式公文驗認可後方得任其開募如無正式公文即以土匪冒充軍隊論照軍法懲治敝省有冒各省招募者亦祈一律照辦請即通飭爲禱皖都督孫毓筠叩（安慶來電）

各報館轉滬軍駐甬第五團團長蔡參謀官徐教練官蔣均鑒敝軍隊中江寧排長李榮堂忽然脫逃業已稟明協鎮懲轉報陸軍部分電各省協拿現聞避居貴營請即押送前來懲辦以肅軍紀中華民國幸甚葉頌清叩皓（南京來電）

上海三馬路慶和里九號吳榮生君轉馮少英張春山孫厚齋君公鑒北伐艦隊安抵烟台各界備極歡迎登州黃縣萊陽等處聞風光復特爲告慰藍天蔚叩（烟台來電）

大總統都督各總司令官上海各報館公鑒茲有湖北蘄州淩之洲派充鄂省兵站總參謀忽然逃去形跡可疑祈一體轉飭所屬嚴拿解來鄂軍務部（武昌來電）

各報館公鑒敝館主筆李澄宇所貢巴陵籌餉分局章程之評言並非反對籌餉岳州知府何陶菴已仇視敝報信誣分局一面之詞竟派衛兵十數人羅織李去生死難卜乞持公論岳陽日報館叩（岳州來電）

各報各界諸君鑒張一麐於十六號爲領餉事被二隊隊長王秉章因妒生害險遭不測現受重傷醫治暫緩赴滬謹告（杭州來電）

南京孫大總統暨中央各部長武昌黎副總統各省都督各軍政分府公鑒新元十五號補行大總統慶祝大典軍民鼓舞歡聲雷動雁行謹率江北同胞共祝大總統以次共和萬歲江北蔣雁行叩印（清江浦來電）

各省都督及各行軍司令各司令鑒湯公任交通長尊崇本邦人士公舉繼任固辭不獲惟有勉從諸公後暫盡義務業于元月十六日視事敬乞時賜教言以匡不逮浙都督蔣尊簋叩印（杭州來電）

各省都督公鑒本部成立奉大總統令頒發印信一顆文曰中華民國內務部之印已擇於本月十七日開始啓用以資信守除分行外謹此電聞內務總長程德全（南京來電）

孫大總統黃大將軍仙桃鎭轉武昌黎大都督各省都督各司令部長均鑒宜昌于號□統查漢奸係鴻猷假慈善會會員名義由京赴蜀挾有僞清賑捐簿據多張顯爲滿奴暗籌軍需並帶有匿名國民實利意見書多本專主君主立憲破壞民主共和爲目的言狂謬實爲民國罪人除由機支按律拘禁嚴加懲辦外此種書本關係甚大且羽黨甚多各處散布應請鈞處飭下嚴密查禁以免民國誤入迷途司令部唐犧支叩印（宜昌公電）

神州報轉柏統制鑒皖聯合會假公名義歛財營私吳禮卿當場辭職同人已將該會取消另行組織皖同人公電（南京來電）

神州報館轉孫毓筠兄鑒介人與弟均盼駕臨何日到寧乞復栩（南京來電）

神州日報暨各報館鑒頃得急報張勳殺其幫帶即派崔洪鼎爲營務處聲言不日攻蚌埠東襲宿遷並有北來旅兵二十營相助且雖寧一耿千總實與張逆勾合等語查張賊盤踞徐州我不進攻彼即南下敝處整齊一切不日即擬開隊前往剿賊已派參謀總長華彥雲總參謀何緒基赴寧謁總統面呈機宜徐寶山叩（揚州公電）

新面散　移山拔鼎之能
頌給有口皆碑之徐景明先生

業益里[illegible]門方是的與售價雙料重用羊脂每瓶洋半元每料六瓶洋二元五角單料每瓶洋五瓶每瓶洋二角五分 鈞叩八月二十一日自杭到滬[illegible]

紹興同鄉會開追悼會佈告

鄉先烈徐公伯蓀陳公伯平馬公子畦陶公煥卿之靈柩由其家屬遷葬西湖今已由皖抵滬暫安永錫堂內敝會定於陰歷十二月初三日下午二時在西門外斜橋新紹永錫堂開設追悼會以誌哀悼滬上紳商軍學各界諸君暨本會會員倘冀屆期光臨共襄盛舉如蒙惠賜挽聯請先期送交敝會俾有與[illegible]公祭稔題赴會演說者亦請先期示知同人等尤爲歡迎特此佈告

中華民國自由黨本部廣告

[illegible]

各省會各縣各埠設立支部分部者須持介紹人信件與本部接洽爲盼

自由黨本部臨時機關暫設法大馬路西首餘慶里對面五百三十七號願入黨者來閱簡章如外埠信取簡章者須封郵票三分本埠須封一分有願擔任

自由黨本部啓

特別紀事

辛亥中國革命史

●疑是疑非之遜位消息

大陸報云現據各方面情形觀之今日可爲中國滿清政府之末日皇室親貴及太后將於京中開會實行最後取決遜位之事凡與會者悉爲北京皇室極有聲價之人惟就大陸報北京訪員所知究未識袁世凱赴會與否袁之舉動頗多令人難明之處然觀當今時事袁實爲一最執拗之人雖人皆欲窺測其行動然除其本人以外實無有能推見其心事者

據要津言遜位之事清廷已實行承認數日以前皇室中之有勢力者即均無異辭此後所議不過其中之末節爲關於兩宮住所以及擔保俸養金之類聞已布置周備將於禪讓之詔旨中著袁世凱爲副攝政(此何爲者)執行君國之事(此何爲者)俟國會成立公決政體或舉皇帝或舉總統此蓋從各國公使之議冀免北方秩序之紊亂也各國政府亦勸袁氏保守秩序且謂清帝禪讓以後北方政府須有主腦以俟新政府成立而後可列强現已商定一俟滿清政府遜位以後即承認袁世凱爲皇帝(奇極幻極)此事實已無可疑矣

北京布置重要之時共和政府領袖亦有最緊急之事同時籌畫其事維何即欲於兩方共認之處立時召集國會是也上海或可爲會集之地亦未可知大約會集之時期及地點皆於清廷禪讓之詔旨中指定此層袁世凱及伍廷芳俱已承認唐紹怡復爲清政府代表與聞此事已多證據惟現在尚未得正式之委任聞唐氏與袁常暗通消息商榷改革政體之事如果國會決用共和袁氏亦必承認此事確已有最近發現之證驗俟遜位詔旨宣布數星期中即開國會俾可從速組成永久不變之政府蓋兩方均認今日現象爲危險因有多處已脫離統治之範圍今日愈放縱後此愈難收拾一俟政體定議後即請列强承認據可靠之說列强果得正式宣告亦必立即承認實無可疑也

又據北京電稱袁世凱不赴初一日皇室會議以此次會議係欲商定禪讓之大問題及關於其事各方面之條欵也前日未開會時袁氏以疾辭遂得清廷諭旨令其於初一日赴會并謂事關重要非得袁氏參議不能解決故袁氏所負之責不小今日(三十)又請病假三日殆實有心規避此會議也或謂袁氏將於此時要請開缺亦未可知惟近日領袖親貴皆知續戰之無利但有蒙古親王數人反對共和而已然必不足爲遜位之阻力也

文匯報三十日北京電云袁世凱與清隆裕太后及滿蒙各王公等定於明日(初一日)在宮中開最後解決遜位問題之會議

初一日北京電稱袁世凱請假三日以免與聞清廷之會議

又電稱近日中國北方對於清帝遜位及宣告共和兩事忽又生阻力以各處清軍之軍官反對爲最力又內蒙古各親王及滿人親貴中之一部分如鐵良載澤現正在協議擬以中國劃分南北各半云

初一日午後北京電稱袁世凱於今日上午復行帶同其所有衛隊往宮中會議聞袁氏已擬定各欵若親貴中無人反抗即將實行宣布第一欵清廷退居熱河第二欵給清廷年金四百萬兩第三欵清帝得照外國君主之待遇第四欵安置八旗人民其餘帝京問題俟國會解決並聞各國均已預備承認袁世凱所組織之臨時政府俟國會開議後再定行止

●黃孝戰況記畧

漢口特函云廿五日午後駐紥黃安之贛廣兩軍聞敵軍違約進兵並率兵二千餘人前往阻止敵兵見我軍整隊往車埠進發遂內暗中開砲擊傷我軍數十人我軍亦開砲還擊彼此互轟敵軍共五千餘人我軍僅二千炮彈又未運足衆寡不敵我軍暫退俟大兵調至再行勦滅我軍方退二里餘忽劉家寨上連開二砲擊傷敵軍二百餘人敵軍大亂我軍以援軍由後抄來亦返槍回擊敵軍四路奔潰我軍用遠鏡窺測始知係黃陂駐紥劉家寨民團所發敵軍有奮勇者直向劉家寨擊射並分兵往取該寨惟該寨三面臨水只南面一條陸路民團羣踞山上擊射來兵大有高屋建瓴之勢敵人畏其險亦不敢深入徒喚奈何而已我軍本擬廿六日三路兜攻以制敵之命死乃是晚又接奉上海停戰之電我軍惟遵約退兵第此次停戰之議各軍士均嘖有煩言以爲非正當之辦法云

晚寧贛閩粵總司令官李烈鈞君駐守普安寨每於停戰期內親督士卒練習野戰並自造炸彈以備戰時之用已於初九日試驗極爲靈敏其留守陽邏司令部張魯藩卲潤芬吳競寰諸君謀相助爲理大資指臂之用現黃陂敵人確已退至祁家灣我右翼哨兵線已佔領王家河至雙鳳亭一帶廿五日由總司令調鄂軍一標駐沙口與海軍協同動作一標駐倉止埠爲前敵之後援所有寗軍贛軍皖軍均駐紥黃陂附近甘露山扼守要害佈置極爲周密云

●議和中敵軍之布置

北京函云前晚清政府接到王占元由漢口來密電一通報告第二鎭中之一混成協刻已開赴洛陽杜截陝軍其餘退駐武勝關至孝感一帶云云蓋漢上北軍前敵已奉袁氏命令暫將漢口舍棄以全力抗陝軍其計畫則在猛攻潼關並截斷陝軍與襄陽聯絡之路線云

有晉人來京者據言娘子關外駐紥之清軍第五協已進至太原聞速其進行者即爲山西狗議長梁善濟梁曾先期謁張錫鑾於石家莊張遂與之密約乘議和期內冒巡警名義派兵入關異掩中外耳目除第五協之外又有自河南入境者并聞禁衛軍亦有數營開赴山西矣

又政府聞民軍北伐隊之先鋒隊已至秦皇島已派陸軍第三鎭前往防禦第三鎭奉命遂即開往不久當有一場劇戰也

●鄂省清軍淫暴之實錄

▲敵兵自漢上退走沿途騷擾不堪人民大受其害如應山所屬之廣水每日有賊兵十數人荷槍持械至附近富家抄搶數日之間受害者約數十家其最慘痛者爲某富紳家前晚有賊兵十餘名來該富紳家有女歸寧頗具姿首賊見之即輪流姦淫此女即夕自盡次女僅十三歲亦被賊等强姦稚弱不禁流血如注而死噫賊兵所過之地尙有天日否乎

▲敵軍前在漢上雖姦擄劫搶猶懼外人責以太無人道故各官長敷衍管束自退守後不但兵士肆行無忌並有官長率隊在各處搜掠者遇有美色幼女官長擄之而去姿色稍遜者則任兵士處置最慘聞者孝感所屬三叉埠附近有龔姓者家資素富敵軍某營管帶率兵士十餘人往該處勒索錢財龔即認與二百串管帶及兵士又索棉衣被褥等物龔言備辦不及管帶即率兵士入內搜尋龔有二女一年二十餘歲一年十六七歲色俱佳麗躲藏未及管帶及兵士即强抱而行龔夫婦向前求釋均被殺斃二女見父母被殺寗死不從管帶及兵士即肆意强姦並盡搶錢財而去似此奸淫暴虐誠天理所不容也

▲敵人在漢口所搶之花票現在孝感各店强迫兌錢若商家一言不合即拳打足踢甚致搶劫一空若遇青年婦女則任意奸擄該處人民深恨入骨望我漢軍如赤子之望父母也

▲前日有人見漢口大智門外鐵路旁玉成公司後有老姥在蓬屋內坐地啼哭詢稱膝下無兒僅有一女侍養年方十七某日被敵兵二人強擄而去計前後民女被擄者共計二十餘人至今均杳無信息聞者且驚且疑及詢諸該處父老僉稱有之嗚呼人道盡矣

●生意婆婆之袁世凱

▲袁世凱因軍餉需用甚繁雖勒捐親貴仍無效果現授意趙秉鈞吳彭秋倡辦國民捐勒令旅京商民認捐

▲近日滿洲王公各練敢死隊一以自衛一防袁氏一朝心變即以敢死隊誅之袁聞信後心頗不安已密囑唐天喜通告各私人嚴密防範

▲袁氏近派其私人前赴太原運動晉紳使主張君主政體現晉省止人多畏清軍之殺掠去者居十之九所留者僅二三不肖之劣紳其迎合清廷決無疑義特不知晉省人民有何方法以對待之耳

▲日前袁世凱與各駐京各公使晤談對於民軍在南京設立臨時政府及選任臨時總統之事大加駁斥意在激動外人出而干涉時有某使答曰此爲民軍應有之舉動不足怪也袁氏默然方袁氏駁斥民軍興高采烈時美使在座始而掩口胡盧後竟笑不可仰袁亦爲之赧然

▲袁黨近日頗仇視主張共和之報紙對於此種報館之往來信件非常注重又派偵探密伺與主張共和之報紙往來之人不知又有如何舉動也

▲袁世凱之召用革道李德順實以該革道與德人感情頗好欲借以乞求德人保護津浦北段以禦

揚香廬驗雲氏藥室○凡多年心胃氣痛服過各種丸藥不能奏效者請速一試方知地球上有如此出神入化之仙丹

胃氣痛必愈丹

萬試萬驗

血氣虧衰則愈發愈甚或服燥烈不克永年能不痛哉本主人潛心考察始得此丹應手即愈經驗如神之第一仙丹世上本無心痛實乃九種氣痛

上海盆湯弄過口 崔氏鮮香廬藥室

立愈遺精金剛百鍊丸

本藥房秘授祖傳方係坐茅老僧所傳名曰金剛百鍊丸無論有夢無夢或色慾過度精神疲倦腰痠耳鳴目暗百病叢生服此丸立見奇功

每盒洋七角 ○上海三馬路望平街口

包愈立止遺精聖药

夢遺滑精人患最廣 試驗萬人服後安康

此丸中流砥柱之力 挽回造化之功 確係選下第一之靈丹

凡患遺精之症皆由腎水虧耗相火妄動或思慮太過酒色過度以致心腎不交精關不固 每盒洋一元

仙品馬寶治痴如神

京都天寶齋 眞正西藏馬寶專治文武痴癲痰迷心竅 試驗萬人靈效如神 上海二馬路新里便是這

馬寶能入心肝脾肺專治百病經云治癲第一對症

介紹良醫

粵籍大千醫士沈君玉珊

徵求民賊事實廣告

事可爲鄙人回念及此毛髮悚然因念死事英雄締造之難不得不爲此防微杜漸之後盾用特廣告全國同胞凡有清一代官吏汚劣勝無論一知半見務請開歷事實函寄上海啓民愛國報館

胡八僧居我土二百六十餘年種種野蠻殘害人民皆一般民賊締造而成

改良生髮膠 出色頭髮

髮乃血之餘血枯髮脫落本主人由化學發明一種生髮膠以活血生髮

十五日都督府軍需科收餉處清單

十六日都督府軍需科收餉處清單

元月十七日都督府軍需科收餉處清單

十八日都督府軍需科收餉處清單

台州旅滬商業聯合事務所廣告

吾台旅滬不下四五萬人除軍界學界外僅我商人居大多數但無統一之機關每遇交涉不免暗受吃虧諸多挫折同志諸君組織一旅滬商業聯合事務所

茲定於十二月初三日下午一點鐘開會所有一切辦法章程俟公決後再行宣佈 屆時務祈諸君惠臨以爲幸

中華民國元年正月第念一號 黃帝紀元四千六百九年十二月初三日

失票廣告

啓者茲遺失蘇州源豐潤收條一紙 第六十八號九月底根日汪鴻翁抬頭見票還二天鎮平二七寶四伯兩一紙

英美煙公司

老牌品海

特品

派律紙煙

北上之民軍並使運動德人借津浦路欵供徐州兵餉即以該路作押

▲袁氏既利用僞魯撫胡建樞使籌辦前路糧臺又以胡本功名富貴之徒富有奴隸性質且與山東諮議局走狗議長楊毓泗極好故欲使其銷售愛國公債票勒捐東人以助軍需

▲袁氏使馮國璋傳告禁衛軍各協標營將領謂此次革軍係吾漢人目的在恢復祖國於清廷不利汝等滿洲世僕入關二百餘年受恩深重此時若不死於疆場將來亦難生存今吾等漢人尚肯爲清廷出力汝等若不赴前敵豈不可恥云云噫袁氏固未忘其爲漢人乎

▲近日北方新有一種童謠可爲袁氏之棒喝詞曰走的走散的散剩下老袁看大殿看那時可憐不可憐

●成都變亂情形補述(二)

十八之變亂兵亂民肆行劫掠如入無人之境蓋因事起倉卒毫無防備時婦女之逃於街市者手攜之物無一不被搶且有被姦淫者有被擄去者慘狀不忍卒覩是夜之火經半後調查乃大半爲當舖被搶憤極而自行焚燒者當舖風火墻高故波及鄰右者尚少且賴消防隊出救否則更不了矣惟藩庫則爲叛兵搶空後放火燒燬者

當十八午間未變時防軍陸軍均在東較場議領餉事正副都督蒲朱均在該軍等借邀求恩餉爲名(衆議發一月彼等索三月)實則有意起釁始由憲兵開槍擊蒲蒲朱猶再三勸解允爲設法叛兵即聲言往軍政府理論當即有數千人擁至皇城旋即聞官銀行與各票號被搶而城內已大亂兩都督亦不知下落是夜各城門亂兵守住通夜未閉人民有逃出城外而妻離子散者有見火起逃於城上而被搶者悲號之風竟夜不絕

次日雖有同志會入城保護而亂兵亂民仍四處搶劫槍炮之聲絡繹不絕但被同志會殺斃於街面者亦復不少夜間仍有放火匪徒幸均擒獲立時正法然人心仍恐慌異常通夜不得安枕

調查此次損失藩庫現銀二百一十三萬餘兩金千餘兩鹽庫廿餘萬兩當舖數十家每家銀貨約六萬兩以上官銀行廿餘萬兩各票號銀舖數十家約數百萬兩商業場及各舖戶搶劫一空四門除偏僻街道之小舖與吃食店外所有店舖全遭搶劫無一得免者通城公館現銀衣服等物搜括殆盡又無形之損失如存儲於銀行當舖之欵亦均化爲烏有矣

自遭劫後各街市面景象淒涼除吃食小舖照常買易外其他稍大之商店均難復振各書一紙貼於門上有云此舖打空者有云受害之家者有云搶劫已空僅存木器者關門閉戶其狀可憐觸目傷心令人淚下

濟良所待配娼妓百餘人全被擄去 薄命花遭此荼毒亦殊可憐

川省外縣之同志會本由哥老會組織而成 其中會黨固多而好義者亦復不少川路風潮起同志會抵抗官兵視爲匪徒剿辦今則官兵叛逆燒殺搶擄姦淫無所不至全賴同志會入城保護現同志會已編成多數軍隊紀律嚴整萬衆歡迎夫養兵所以保民而兵即爲匪其素號爲匪者反能定亂實創古未有之奇聞也

●皖省京官之鬼蜮伎倆

北京函 安徽京官日前開全省議事會到者寥寥祗三數人遂有假公名以行選舉者被舉者亦數人名爲回皖舉辦鄉團實則別有秘密舉動發起之人爲段芝貴李經邁舒鴻貽等(按已略見前報專電)意在以亳州爲根據地先募兵數營名爲鄉團實爲官軍性質其軍械餉項概由袁世凱暗中接濟以爲議和無效之後勁蓋官軍除由京漢及津浦兩路進攻外極以此著之募兵可以攻中華腹心作用甚大措手甚狡原擬推舉王某同皖辦理此事嗣王以大勢所趨不肯作此不顧大局之事已極力辭將改舉唐啟垚任此事然使彼輩所謀苟成其關係於民國甚大因急宜之以便我國當事注意也

●日商之愛重共和者

東京函云日人鹽川清之助氏信洲小諸町人也在中國長沙開設鹽川洋行有年於我國風俗民情知之甚悉八月間歸國販貨時適值武昌民軍起義及各省相繼獨立居留我國之日人私函公電悉發見於各新聞紙上鹽川氏聞之喜形於色常對人曰中國若從此完全建立共和政體我等外人商業必大有發達之望因清國所訂條約外人不能在城中開店此爲最不利益之事其關稅抽收甚不均平幣制又雜亂不一金銀兌換暗中受損實多若共和民國成立後對於此種必一一改良且將來鐵路開通商務繁盛必倍於昔云云及聞漢陽敗耗猶疑日紙所報不確特往旅日華人某君處索閱神州日報知確爲民軍失利亦似深爲擔憂者而居處鄉僻之人士不知中國革命原因尚目之爲暴徒且謂清兵一敗即降全無愛國思想又言中國人民野蠻齷齪難望蹟於文明之列鹽川氏聞之特集衆於小諸商工學校演說一一爲之解釋其大意曰諸君何作此尊己卑人之語中國豈非文化開通最早之國乎今日之革命又豈不與我國之維新革命相同乎其所異者特漢滿種族之不相容耳其臨陣即降之兵士諸君謂其全無愛國心殊不知投降者正其所以愛國也滿人侵凌中國二百餘年漢人恢復之謀蓄之已久故一旦發難四方響應旬日之間長江流域悉歸所有若非出於愛國之熱忱何至景從如是之衆恢復如是之速且其舉動文明與平日之饑民土匪騷擾者迥異豈尚得以暴徒目之耶至謂其野蠻齷齪此蓋日俄戰爭時我國軍人旅行滿洲見滿洲人野蠻不潔之惡習遂以爲中華全國悉同其俗此誠坐井之談也我於中國揚子江一帶往來貿易屈指八年觀其人民起居動作較我日本實有過之而無不及但其交通未若我國之便利其教育未若我國之普及而已設使其革命潮流早起於四十年之前與我國革命同時奏效則安知今日中國之國勢不駕於我日本之上乎聞者咸爲之鼓掌始覺前此之失言其平日所愛讀之國民新聞近因登載反對共和之謬論氏遂退卻不閱又因閱神州日報載有各界募餉告白心爲感動昨特捐軍資金十圓郵寄長沙譚都督處日紙亦爲之揭出夫彼不過一商人欲圖日後貿易之利尚渴望我中華民國成立樂助軍費以期達彼目的回顧我國富豪慳吝之輩猶不知今日爲何時革命爲何事而竟忍於袖手傍觀一毛不拔者對此能無愧死耶

除舊布新 (廿)坎肩與背心

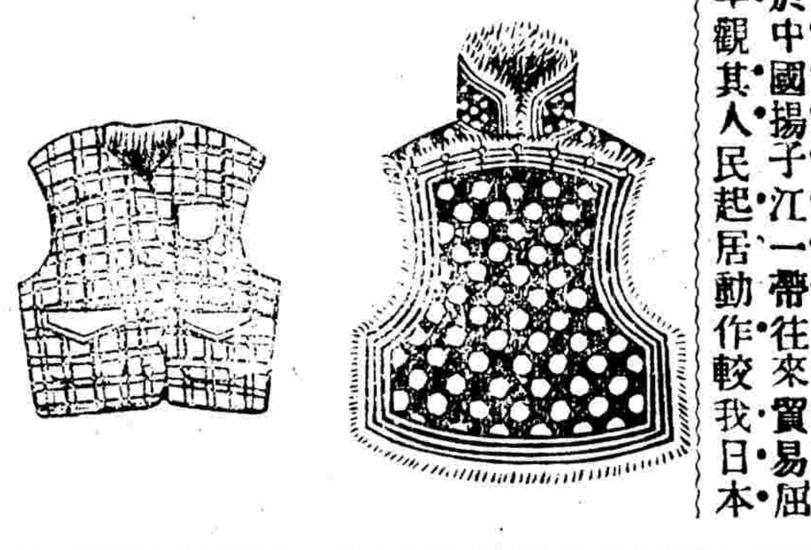

●山東紅鬍子之北伐軍

東報云山東省登州府黃縣王某素爲有名之紅鬍子現已整率部下千餘人專待北伐軍來爲之協助云

●英國將扶助西藏獨立

東報云據確實消息謂英國皇帝由印度歸國擬待希馬拉耶山之雪融解後即派數隊大兵護送達賴喇嘛歸至拉薩以便計畫西藏獨立云

●廣東國事報休矣

粵警察部長陳景華通告云國事報爲保皇黨機關向來對於革命事業極端反對種種破壞言之令人髮指廣東獨立以後軍政府尚寬大棄已寬其既往乃該報尚不知悛改所登載之言論新聞無不意存破壞即如本月九日所登載龍濟光領軍回籍之傳聞一段捏造事實擾亂軍心其居心實不可問又觀此已足見紙幣發行過多之弊一段反對省會通過行用新紙幣之議案其居心尤爲危險當此軍需浩繁稍一不支大局立變該報反對軍政府行用新紙幣即係貽禍廣東此等報館留此適足以擾亂地方治安不能不令其即行停版並永遠不準改名發行以爲甘心始終爲保皇黨者戒

●民國法制院官職令

第一條 法制院直隸于臨時大總統其職務如下 一草訂法律命令案 二對於法律命令有應修改及增訂者得具案呈報大總統 三考核各部草訂之法律命令案

第二條 法制院設職員如下 一院長一人特任 二副院長一人特任 三秘書一人荐任 四書記二人荐任 五編制官專職八人兼職無定員荐任 六參事專職四人兼職無定員荐任 七庶務員二人荐任 八錄事無定員判任

第三條 院長總理院務監督各員裁定一切草案呈于臨時大總統

第四條 副院長襄理院務院長有故障時得代理其職

第五條 秘書承院長之命整理事務掌管重要文書

第六條 書記承院長之命掌理文案事務

第七條 編制官承院長之命掌草訂法律命令案事務

第八條 參事承院長之命掌審議法律命令案事務並臨時補助草訂法律命令案事務

第九條 庶務員承院長之命掌理會計及庶務

第十條 錄事承上官之指揮從事庶務

第十一條 本令自元年正月十五施行

革命中之西報觀察

▲北京電云伍廷芳已三日無覆電到京

▲關於暗殺案又捕多人 現已有十人被累俱囚於獄中其最先被捕之人已有多人釋放聞炸彈係在京漢鐵路辦事室後面所製事出之前一夜稍有洩漏當即有數人以嫌疑被捕十日之前查出炸藥一束係於無意中留遺於由津開來之火車者

▲今日(三十)清廷諭令各省長官保護外人

▲三十日北京電云據回京外國教士云陝西山西河南清軍全無紀律村鎮常被劫掠人民多避於深山野穴中西安府之城門已閉四日被殺戮之滿人已有一萬矣

▲三十日倫敦電云二十五六兩隊印兵將於月底由印開往香港 此係以中國時局變動之故

▲廿五日保定府函云前月此間雖有種種謠傳然地方仍安靖無虞惟因地處北方大道凡遇重大之事此間亦受影響繼因灤洲之變將石家莊之兵調去大半距此僅七十英里耳旋又將前次調來淮軍撤去內由石家莊調往北方之兵共十三車由此間亦調多數兵士以此大多數之兵往京三隊起義之師未免失之過當然由實際觀之似調爲秦皇島後援以抵禦北伐之軍者現在此間秩序如舊若時局不早定後患亦不堪設想三星期間去

裕綸綢緞記號廣告

本號自開創迄今素荷各界歡迎咸稱貨有整齊之美價無參差之欺實屬同聲信孚寰宇足見識者自有鑒別貨在值商戰競爭之秋備更求精美定價照市從廉答賜顧雅愛 請認英界拋球場南

六百零六

西藥六百零六亦名酒爾佛散乃德國艾利氏博士曾經試驗六百零六種藥物之後方得此完全之良藥故名六百零六此藥專治花柳各症無論新起或舊病均能于數日之間痊愈並且永不復發倘有欲知其詳細或用法者請至英大馬路小菜場對面壽康里三百三十六號西醫周光松處詢問可也

本埠新聞

竟欲佔踞鎮守官

韋邦彥糾合市政廳巡士齊德明張德寨等私至崇明縣欲佔踞該處鎮守官一缺因是缺早奉前蘇都督程德全札委許某接辦在案於是韋乃與許大起衝突當時由許將三人拘送民政長轉解滬軍政府昨奉執法科蔡科長研訊之下判齊張送交警務長自行發落韋供詞閃爍判發示政廳押候查明再行核辦云

顧鰲將不免矣

前清資政院議員顧鰲前因來滬開會反對民軍因此被拘由滬軍陳都督將案由解新政府核辦各情已詳前報昨日陳都督又電稟南京孫大總統云川人顧鰲前經同盟會中多人告發堅認顧爲漢奸且稱周代本係顧鰲至戚以私誼袒公等情既據程總長函稱各節尙希尋處詳細查明電示以憑核辦滬都督陳其美印云云

不得藉端勒捐

中華民國軍政府滬軍都督陳爲出示嚴禁事照得本都督府迭有稟請在外募捐之人雖屬熱心可嘉亦必訪察其人是否公正間有照准亦曾諭以和平開導不得稍有勒捐情事近聞有人在上海地面用恫嚇手段勒令捐輸如此行爲必係假冒民軍之徒藉此擄奪本都督正在嚴密查拿之際適接外交總長函字領袖總領事照會內開公共租界亦有自稱民軍用恫嚇手段勒令富戶捐助軍餉情事本都督恨之切齒自此次出示嚴禁後如仍有前項情事准由被勒之家稟報本府以憑飭令地方官嚴從重治罪決不稍寬右仰居住上海地方紳商人等一體知悉切切特示云云

西教士與丁義華

譯英文報 陽曆正月十七號下午五鐘西國傳教士百餘人聚於上海青年會之殉道堂爲聆萬國改良會丁義華演說禁烟而來也會正美國監督開會請美國監經會麥教士祈禱畢會正述開會辭略云中國禁烟進步之速誠有令人駭異者考禁酒一事英美各國視爲要圖然以外國禁酒與中國禁烟比較之其進步遲速之差洵不可以道里計故禁烟一舉可爲廿世紀內至大之改良工夫而支那民族之改良之能力亦誠足使人驚奇也丁君義華從事於中國禁烟事業最久今日得此改良以聆禁烟之宏論實幸事也述畢遂由丁君演說中國近年禁烟之情形並改良會於京津各省所作之工夫暨現在進行的手續除以禁鴉片禁紙烟爲急進主義外其餘禁酒禁賭禁纏足等事亦在進行宗旨之中並云禁烟一事爲中華民國極重要而極緊急之問題蓋舊中國禁烟成效卓著已於世界上博極大之名譽倘新中國不能作特別之進步實難慰世人之希望前者革命方殷之際兩省鄉民有私種鴉片者今秩序稍定新政府已嚴令禁除非種矣余路經廣州親謁廣東都督及軍政人員談及禁烟事粵都督等極端贊成且云中國禁烟之舉總宜由中央政府發出嚴峻之命令以期全國一致進行並囑余回滬中山大總統勸其注重禁烟政策日前余來滬上會晤孫總統對於禁烟之政見昨接孫大總統回書甚佚大局稍定必竭全力以剷除此害國之毒物云云看來鴉片命運無長期矣按孫大總統之爲人吾確知其爲一大實行家其在檀香山時余曾識之此番歸國總統全華必能爲四百兆民生造幸福而爲中華民國立完全之基礎也今試舉一事以證余言之不謬月前華英大藥總理張君曾呈孫總統聖經一部後得總統府秘書處某君函云總統委弟向閣下作函致謝並極稱聖經之寶貴且云某日後作事深欲依賴聖靈之能力進照聖經之教訓而行據此一端可知孫總統必中國之造福家矣又豈止於禁絕鴉片哉總之改良會之宗旨乃改良社會上一切之不良而協助人類以進化者也諸公傳道亦屬此旨爾我志同道合即當互爲贊助況改良會又實爲傳道之先導者哉故甚望諸公鼎力扶助以羨補敝會之所不及也弟此次來滬所收效果實出望外皆因新中國志士殺孫軒先生熱誠贊助廣爲勸導之力所至是不獨敝會之幸亦中國之幸也丁君演畢有英國聖教書會寶樂安先生起立云禁烟之事英國甚爲贊成然余之所望於英政府者即急將鴉片之營業停止也後有美國博士潘愼文君云吾輩傳教士極爲贊成改良會因改良社會之能力無出萬國改良會之右者也今該會來中國設立分會吾等甚爲歡迎且深謝丁君熱心辦理改良之事以作傳教之先導而今中國有許多害人之風習皆係由西方輸入者故西方人士來中國倡立改良會亦屬分內職務吾人爲得而不協助哉論及禁烟一舉余因此次革命深悉中國人乃一大可與傑特之民族固致斷言其禁烟必能成功抑更有進者即今日新中國進步甚速吾儕傳教者亦宜奮力隨之進步而不可稍退於後也言畢會正請美國教士費啓鴻君祈禱罷會譯者曰改良會者爲改良中國而來者也爲謀求中國之幸福而來者也吾華人之歡迎斯會固不待言今旅滬西國教士對於改良會既作此踴躍之歡迎其歡迎改良會者即所以贊成我中國之進步維持我同胞之幸福也

共和憲政會之進行

中華共和憲政會各會員近日紛紛發表政見投函總會以備編纂憲法之用大有應接不暇之勢以故研究編譯二部需才甚殷現正廣爲招集留學東西洋法政專家及精於法美文字者以從事研究編輯其中宣講一部尤形忙碌昨日又由徐企文朱耀先唐小圃諸君往吳淞宣講該處有財神廟最爲繁盛遂爲宣講地點聽者約三百餘人講畢即將宣講白話文分散各商店及行路之人

北伐聲中之遊擊團

胡虜未除兵力宜厚現由宓君志銳邀集同志柏君齡丁君金泉組織中華民國北伐遊擊團已稟請陸軍部及徐司令批准立案遵照陸軍編制一大隊現駐西門外白雲觀招募操練不日即可出發臨淮與賊黨一死戰矣

尙有反對拆城者

拆城一事昨已實行開工誠恐有人反對干涉故由商團公會總司令及救火聯合會各派會員聯隊出防按段彈壓所有福佑門新北門西門城上建立之丹鳳樓振武台大境等廟宇應令遷去以便次第從工云

華僑統一聯合會出現

南洋華僑丘君必容等以我國民僑居海外無慮數千萬現擬組織華僑統一聯合會以關查內地民風拓充國內實業及研究對待土豪欺凌外人苛待爲宗旨聞已籌畫就緒簡章容日續登

徐陳馬陶四烈追悼會

紹興同鄉會昨發傳單云敬啓者徐公伯蓀諱錫麟馬公子畦諱宗漢陳公墨峯諱伯平陶公煥卿諱成章諸大先烈因光復漢族同遭慘死靈櫬同駐滬之永錫堂府運赴西湖歸葬爰定於陰曆十二月初三日午後二時在西門外斜橋浙紹永錫堂開追悼會以誌哀悼滬上紳商軍學各界諸君暨本會會員倘賞屆期光臨共襄盛舉如蒙惠賜輓聯請先期送交敝會願登台演說者亦請先期示知同人等尤爲歡迎特此佈告

三軍皆挾纊矣

光復軍總司令黎與滬軍政分府李君燮和分三隊出師北伐其第一隊已由別府李率領出發李君親率第二隊亦於不日起程沈君縵雲因北地苦寒特贈圍巾等物以爲軍人禦寒之具茲將兩君來往函札錄後

啓者送上圍巾共一百條手套共一百雙內有指者六十雙無指者四十雙無指者係備軍士放槍時之用可以運動自如此上柱中先生麾下縵雲叩

縵雲仁兄大人執事頃奉華札並賜多儀獎借逾恒慚愧交並猥蒙賢嫂組織辛勤率華姝均勞共瘁從戎繼木蘭之風助餉接梁妃之躅徹高明義熱之有加何靜婉勤劬之獨摯敬謝纖宴纖手弗勞五夜涵衣祗應寒素壽居遂使三軍挾纊江南欲雪未遍散天女之花冀北犁庭大好壓胡姬之酒看十萬犀渠在手裝成十指兜羅笑五千貂錦無顏愧煞六朝金粉與君本黃帝子孫共守元妃製作今日見羅蘭夫婦助張民國聲威紙短心長不盡欲佈弟李燮和

彩票籌餉之糾葛

上海吳淞光復軍有以彩票籌餉之舉昨有胡某等以彩票爲滿清亡國之稗政關於新民國政體有礙且與光復軍名譽有關催稟以爲滬軍光復軍所爲致書詰責而滬軍光復軍總司令李徵五君接閱來函殊爲憤激以爲横被牽累然無法阻止一面擬請命滬都督一面鈔原函送登各報以自圖剖白云

滙豐控告合盛元

英商滙豐銀行控山西合盛元駐滬分號不付滙票銀三萬兩前日午後由廨會訊先據原告代表高易律師偕同滙豐銀行西人司立克暨買辦席立功投案聲稱此項滙票係由兆康莊經手劃與原告滙至漢口合盛元號兌付嗣因到期向收無着應請追究實之該票號經理胡姓延担文郝辦沃沛律師辯稱是項滙票因兆康莊未將票銀交付當經登報聲明止付且查止付之情形與庚子年麥加利銀行不付本票大略相同等語讞員聶此因爲時已晚率孫襄讞商之英康副領事判胡交保候下禮拜二復訊

誤傷人命

英美捕房控北河南路圖南里杭州人許子卿鎗斃傭婦馮張氏誘稱急病匿不報駁還章等情昨晨由探將許傳案先據捕房代表倪克律師上堂譯稱被告于陽曆二號在其叔許綬臣家開箱檢取張園之入場劵時見有手鎗在內取玩距鎗內已裝有子彈一經碰觸機關彈即突出致將措留之傭婦馮張氏擊傷肚腹即行斃命許綬稱急病身故匿不報捕嗣見有人散貼廣告署云係許綬臣因奸情所致捕房即飭探往查明被已寄厝錫金公所是以傳案將綬臣上堂稟訴並無別情又據傭婦王郭氏用人張壽峯等證明是日許子

母子同謝

鍊雲大藥○開設上海三馬路西首○鼎豐里弄內石庫門面便是○此丸係修道老僧所傳○靈驗第一○其餘假冒

氏身長陳門於歸太原家頗小康不幸命犯孤鸞月足分娩產下一子取名宗實氏矢志撫養不意則夢進繼而合眼即洩因此身體消瘦迎風流淚倘我見有失情願同赴泉路不望生矣今正元旦上洋三馬路鍊雲大藥房出售之金剛百鍊丸專治一切遺精服之全愈何止萬人每料洋四元郵寄每料洋八元服此丸一日三次按日吞服

婦科降生丹

京都大寶齋婦科種子仙丹服後受胎極速不信者有法可試素未生蛋之雞飼以此丹半月後蛋有雙黃

日本綿貫醫院廣告

語以便抱恙諸君無隔閡之恨門診每日上午八時起下午八時止出診不論時間診費門診二元出診五元英大馬路泥城橋西堍巴和飯店後面洋房便是(電話一六八八九)本事務所啟

前任南京陸軍學堂醫院長兼中日醫學校校長現任滬軍都督府軍醫科科長綿貫先生於本年五月由日本來華以來研究醫治婦科各症及眼科外科內科兒科診治 本院在靜安寺路念一號

商辦新舞臺廣告

夏月恆獻藝助餉

夏月恆鳴臯

全昌

今造各種改良完全華美眼鏡

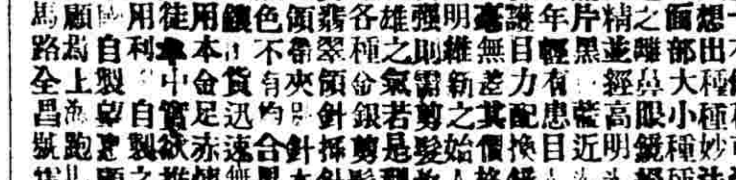

剪髮器具批發

剪髮刀 剪子 梳子 刷子 潤髮油 光髮膠 肥皂粉 香肥皂 錦杯子 水龍 捲髮器 洋剃刀 皮砥子 椅子 鏡子 等一應俱全

總批發所上海四馬路一品香對面念五號

裕信洋行

電話一四八九 電碼五九四○ ○二○七

全本 翠屏山 (連演時遷偷鷄)

張順 來串祝青 趙文連 串楊雄 夏月珊 串石秀 夏月恒 串潘巧雲 七盞燈 串潘老丈 潘月樵 串時遷 林步青 串海和尚 馬飛珠

價目特別官廳正廳三等角洋 樓一二五三二 等

江夏世醫 楊聞川 診病鐘點

(一)門診 上午八點鐘起至十二點鐘止 (二)出診 下午一點鐘起至夜間十點鐘止

三馬路文明大舞臺

初二日戲頭等正廳洋三角

管海峯 徐春發 吳鳳鳴 小桂枝 苑少山 趙如泉 萬靈燈 沈月來 沈韻秋 呂月樓 伍月華 小子和 何金壽

殺伯奢 下河東 遊佛殿 (坐樓殺惜) 連營寨 法門寺 打花鼓

初二夜戲頭等正廳洋五角

洪羊盜骨 刺王僚 同惡報 黨人高登 二十世紀新茶花

羣仙(英商)茶園

初二日戲正廳每位洋一角

砂痣 盜計 李陵碑 十八扯 空城計 草上飛 (割髮代首)

初二夜准演好戲

開山府 汴梁 翠屏山 杜十娘 降菊芬

治牙痛斷根法 靈驗極速

新開新桂茶園

二月初二日准演好戲

丁長勝 鍘美案 謝玉珊 弔兄珠 ... 探花府 (鄭州廟) 特煩好戲

十二月初二夜大戲客串一天

新舞臺 十二月初二日准演好戲

八蜡廟 十二月初二夜准演好戲 玉堂春 新茶花

減價廣告

十一月初二日准演好戲

(十二月初二夜准演充助軍餉) 秋瑾 俠女

法界合記舞臺 十一月初二日演改良拿手好戲

(十二月初二夜客串一天)

大減價

本館有照像一律五折減收可賜顧者請至上海南京路勞合路西首坊本館可也 寶華

潤肺化痰之第一品

助肺呼吸香膠

明全球老牌商標的真藥房總發行所上海四馬路五新街一角 各大藥房均有經售

國產公司廣告

本公司爲改良中國物產推廣出口銷路起見在長江一帶商埠均設分公司採買內地最佳土產以供中外藥局行店之用無論何地何物皆可代辦貨高價廉定期不誤賜顧者請向上海南京路三五百六號門牌本公司接洽可也

上海 國產公司 謹啓

華僑積聚興業銀公司特別廣告

已訂就章程次第興辦而各埠認合者亦均以本銀公司所訂章程最美最爲利益宏大絡繹不絕……辦伊始事務繁多恐不能兼顧故每埠欲得一總經理俾專其事以身家殷實商場信用爲合格月薪由一百元至二百元……一位亦須殷實可靠者方可充當月薪面議因刻下實業陸續推廣需人必多如有願承斯乏者請到上海四川路四十號洋樓上接洽可也

此東向二十五英里一某縣及去此南向二十英里之一市鎮俱有亂事出現此間 **起義之師** 官界悉以土匪目之 調兵彈壓兩面俱有損傷目下經濟一方面猶極困難推究原因亦甚複雜本城以南大地主夏曾遭水災今年又受蟲禍故稼穡全無又以民軍起義市面停滯鐵路收歸軍事之用商業交通遂以斷絕其受水災者在保定府三十英里內嗷嗷待哺有一萬人若遭蟲禍之地受害者殆倍之近因國事決裂平日出口之貨若棉花糧食等無有顧問者曩時婦女冬季紡織今歲則不然矣故人民之直接間接所受之影響甚重此間紅十會約有負傷兵士五百名三處醫院均有傷兵蓋由南方運來者現在仍有二百五十餘人正在療治之中近一星期由南購來木棺三百具以葬漢口陣亡之兵此外又有多數運至北京棺殮現在又有兵由北下（灤洲秦皇島等處）開往河南彈壓該處起義之師矣

以上譯初一日大陸報

▲三十日東京電云 **犬養毅** 君（譯音）已由滬行抵東京外間傳云因共和政府不以禮貌遇之遂辭政治顧問之職實爲無稽之談君極言與孫汶黃興及其他領袖感情素厚對於共和政府之將來抱有極大之樂觀其在神戶時梁啓超張鳴岐均曾往謁之云

▲星期三半夜時有 **兵士五百** 由滬開往南京全係勁旅以備 **北伐**

▲上海軍政府 **陳都督** 因誤用公欵事 **被控** 現已往寧

並攜帶新式洋槍由蘇州上駛往寧

以上譯三十日字林報

▲現在有 **鐵血會** 成立專以擲炸彈 爲事其人係著特別服式其所持之目的甚不易達陽歷十二月由港開出之高麗號載有孫汶長兄 **孫眉** 及廣東前總兵某某聞其大欲係在北京云云

▲三十日倫敦電云北京電稱以炸彈擲擊袁世凱時斃官一兵一事後被捕者四十人

▲前月 **廣東北伐之兵** 分乘招商四輪船隻均已安抵處所據船員言兵士在輪極稱安靜不過因火食事稍有口舌然旋即平息抵滬時一半登吳淞岸其餘運往南京皆極能恪守秩序而遵長官之令云

以上譯初一日泰晤士報

▲三十日倫敦電云據北京電稱現又有袁世凱之衛隊隊官及兵士各一人因傷斃命連日已捕獲四十人

▲又電云現已 **絞斃** 擲炸彈之 **刺客三人** 并聞袁世凱於從人被炸斃者殯殮時曾親往送殯云

以上譯初一日文滙報

◎直省通信◎

安徽

◉北伐協進會之內容

皖志士李平白君發起組織一北伐協進會聞已成立其簡章如左

第一條本會以募集金錢協助北伐軍進行冀增加其戰鬬力于萬一爲宗旨

第二條本會募金自廳龍銀一圓起多至無限

第三條本會收到捐金當即塡給編號之收據

第四條本會收到捐金將捐者台銜登本埠報紙布告

第五條本會收到捐金概交中央政府北伐軍收欵機關每七日彙解一次並請該機關按次登上海報紙布告務使上海報紙與本埠報紙所布告金數必相符合

第六條本會特製徽章四種凡捐金十元以內者贈以銅章十元以外百元以內者贈以銀章百元以外五百元以內者贈以鍍金章五百元以外者贈以赤金章

第七條凡爲本會會員者本會對其個人之自由與生活有協同保護及扶助之義務

第八條本會置會長一人副長二人會計長一人會計員二人書記長一人書記員二人勸捐長一人勸捐員無定額庶務長一人庶務員四人以上職員由會員投票選舉均義務職

第九條本會特製徽章及其他用欵均由會員另籌不在登報布告之金數中支用分文

第十條本會以北伐軍凱旋之日即開會取消

第十一條本會取消即改組一民黨本會會員皆爲黨員章程後訂

第十二條本會事務所暫附設蕪湖軍政分府政事部內

第十三條本章程有未完善處可隨時修改

第十四條本章程以民國元年正月初十日即（舊歷十一月二十二日）爲實行期

◉祁門民政長之豚尾

祁門光復後暫舉張介爲民政長其人奴性甚深不但髮辮猶未剪除且宣言大局未定今日不知明日如何景象云致合邑人心不定現商界已派代表請該長剪去豚尾以除滿清陋俗詎該長竟拒絕不見故合邑商界決不認此拖尾奴性之民政長聞已設法驅逐矣

浙江

▲**私購洋藥之查獲** 禁烟限期將滿而趁滬私購洋藥來杭者希圖漁利茲聞南星站檢查長王齊端前日（即七號）下午五時有某甲自滬來杭運送莫財富過塘行洋藥十五箱小土兩箱川土一箱共計大小土七百七十二包當以有關禁令即行扣留聞昨日（九號）一併解送警察署核辦矣

▲**劣書之阻撓剪髮** 嘉興石門縣城中有前清已革劣書金希麟專以藉端索詐爲活本月十號該革書竟將辮髮束起戴以通頂便帽沿街亂造大肆謠言謂說縣署接有省府電報入民改爲束髮毋庸剪辮遲干嚴辦云云因此已剪辮者懊悔異常未剪者改爲束髮一時譁亂不堪事爲警察署長范君士傑所聞當飭偽警帶署立刻備文將金希麟送縣暫行管押想民事長馬君必從嚴懲辦也

▲**沒入蠹書之家產** 嘉善蠹書夏秋林經嘉興軍政分府拿獲後訊明種種舞弊其最著者前清嘉善縣令徐寶棻所虧之欵入該蠹書私囊者有十萬餘金之譜以故該蠹書之不動產房屋有四十餘所良田三千餘畝現經軍政分府判決將該蠹書之動產與不動產盡行沒入歸公而該蠹書仍行拘禁云

蘇州

▲**遺失委任狀之作廢** 江蘇鹽政廳產鎮科科長廣鏞日前因公赴滬不知如何在途中將委任狀遺失回蘇後廳長因其太覺疏忽稟知都督將其差事撤銷前項委任狀如或出現作爲廢紙已奉都督照准矣

▲**民田分設官局徵租** 蘇垣田租問題向由業主自行設棧開倉徵收今歲因鄉民頑抗莫可不前業主均束手無策乃商由宗民政長變通辦理所有田租歸民政長分設三局仍派舊時糧差赴鄉徵催飭令均至官局還租業主各派主計者到局經理民政長則每局派員監視徵收後即將應撥糧稅先行扣除租則歸業主收回照此辦法未知能收效果否

▲**搬移箱籠之疑案** 聞前清知縣陳其書（卽介卿）不知得何消息忽將箱籠數十件寄頓盤門開元寺內被巡警所見疑爲匿藏已將各物扣留派探查明再行核辦不知確否

◎要件◎

◉民社緣起及規約

民社緣起

吾盧梭有言國家者人民同意所約成之社會也既不能有脫離國家之社會亦同時不能有違悖民意之國家果國家而違悖民意者其社會即得合全體之力監督而糾正之或竟取消而改造之以無愧民意爲究竟武漢起義二三同志以人民消極之份子豈敢犯天下之不韙而爲此芟夷根株摧廓習慣之舉動乎誠以某等奔走國事數年於茲默覘人心或表同情所幸民意所指如矢在括義聲一倡響應者十餘省景從者逾同胞全額之半滿清之覆當在不日成績固良好矣雖然此豈高唱凱歌交馳祝電鋪張功業侈叙肆志之日乎行百里者半九十前途之艱鉅正未可一息自卸也破壞易建設難破壞之事業得少數熱心志士鼓其百折不撓之氣犧身命糜汗血皆優爲之建設之事業非團結我國民全體中之多數有能力者護惜萌芽防範流弊審愼結構不能達完全良好之目的一有不愼啓破壞之端而流不可收拾之禍其負罪於天下後世世界萬國者爲何如更毋寧不先發難而貽此大任於來哲之爲苟安旦夕也以故破壞之事業得少數人民之同意即可以無敵於天下者建設之事業非合多數人民之同意即不能收萬衆齊發趨於一鵠之效果某等發難於機先自不能不綢繆於事後爰本盧梭人民社會之恉發起民社我父老兄弟其能集思廣益鑄造輿論以國民聯合之大多數組成統一共和之新國家乎是豈獨本社之倖耶公定規約如左

民社規約

第一章 總綱

第一條 本社對於統一共和政治持進步主義以謀國利民福

第二章 社員

第二條 本社社員須中華民國年滿二十歲以上有公民權具普通常識者由社員二人以上之介紹經評議部審查後得爲本社社員

第三條 凡社員入社時須繳入社金二元常年社費六元分正六兩月繳納有逾一年未繳者銷除社員資格

第四條 社員有違背本社規約或敗壞本社名譽者經評議部議決由社長宣布除名

第五條 本社本部及各支部社員其權利義務一切均等有相互維繫之責任

第三章 職員

第六條 本社設社長一員總理本社一切事務副社長一員協助社長率同各幹事評議員執行任務社長不在本社及因事故不能任務時由副社長代爲執行社長副社長均二年一任投票選舉得連任

第七條 本社幹事部設總幹事一員幹事若干員分任秘書主計庶務招待各事宜其辦事職任權限另以細則定之

第八條 本社評議部設評議員若干員每社員二十人選舉評議員一人評議員有五人以上即得組織評議會其議事職任權限另以細則定之

第九條 幹事部各員由評議會選舉任之幹事有缺額及因事故不能任務時由評議會臨時選補并須得社長之認可

第十條 本社幹事及評議員均一年一任改選時亦得連任但不得繼續連至三任

第四章 經費

第十一條 本社經費以社員常捐及特別捐充之

第十二條 本社經費每月收入支出須於下月第一星期內由會計員造具報告冊交評議部審查決定由社長公布之

第五章 會期

第十三條 本社會期計分五種如下

一大會 每年秋季開大會一次其日期須兩月以前登報布告支部社員得一體與會

一特別大會 凡重大問題發生經社員三分之一以上之要求由社長臨時登報召集開特別大會

一職員常會 每月第二星期六日午後二時合職員全體開常會一次如臨時發生事件得由總幹事通知開職員談話會

一幹事會 每星期六午後二時由幹事員開幹事會一次如臨時發生事件得由總幹事通知開臨時幹事會

一評議會 每月第一星期六日午後二時由評議員開評議會一次其特別事故發生經評議員三分之一以上之要求得由總幹事通知開評議會開評議會時幹事員得列會陳述意見但不加入議決之數

第六章 附則

第十四條 本社先在上海設立本部各省地方以次設立支部各職員未經正式選舉時由發起人先行推定分任職務

第十五條 本社先就上海組織民聲日報爲發表言論機關

第十六條 本社規約有應行修改者於開大會時經多數社員之同意得提議修改

第十七條 本社事務所暫設上海江西路A字五十號四明銀行間壁

發起人

黎元洪 藍天蔚
譚延闓 王正廷
王鴻猷 李登輝 孫武
朱瑞 張振武 吳敬恒
楊會蔚 劉成禺 項驤
甯調元 孫發緒 周恢
張伯烈 汪彭年 高正中
朱立剛 徐偉 高彤墀
郭健霄 何雯

◎時事小言◎

今者最令人不快之事爲北京暗殺黨炸袁世凱不死

雖然一之不足⋯⋯再再而不死⋯⋯

三

必撲殺此獠而後已

（鑒）

卿于三點來主人家取票至十分鐘時聞東家云動不得隨聞槍聲一响入內往觀見馮媽坐在地上口稱腹中疼痛由張車送醫院醫治無效七時即已斃命又據死者之夫馮大丫頭投稱妻范氏年已三十大歲除無別情小的亦不願控告多事請察訊之許子卿延哈華托律師辯護王襄讞員供商之英領事君判從寬罰洋三十元

城內

●執法科之判案　滬軍都督府執法科蔡爲判決事案奉都督發下據滬軍北伐先鋒軍隊司令劉基炎呈請處置黨近搖惑軍心退伍伍長婁榮華一名飭由本科按律擬辦當即將該司令官來呈詳細訊審察該退伍長業經該管執法處研訊既未將搖惑軍心實檢查證物遽無疑證惟因一時出言不慎後涉嫌疑殊屬有干紀律應俟本府核准懲罰令照語言失實者治罪處以有期之禁閉刑以肅軍紀而昭炯戒又批磁案公所陶鴻鈞呈批袁虞宸案會經本科函請本府據報科查明以便核辦茲據函復以案情複什尚須調查請暫緩保釋等情該商等呈請釋放一節應從緩議此批

南市

●遷移辦公處　統領上南市水陸警務處總司令李英石君辦事處向設市政廳後進嗣因該廳事務紛繁且稅務總公所方期成立故將辦公所遷至萬聚馬頭商團體育部樓上

●鄉民無意識之暴動　南市清潔昨已開辦警務長親率長警按段防護昨聞又有反對鄉民在淡井廟開會集議聚衆反抗致舊時挑夫一律罷工爰已知照西區區員派人前往解散並令巡士下差須伺候特別差遣如滿另時者另有特賞

閘北

●區長被控　北段第一區區長李欽與保直隸人到差已及一月對於屬下警員恐情甚惡前日下午被全體長警等投總局稟訐共列六欵如侵吞公費放棄職務蔑視人道奴隸屬員不明法律剛愎自用等條要求查辦經警務長盧鐵濂君善言撫慰勸勿罷崗靜候察核各長警唯唯而退

英租界

●賭棍候辦　著名賭棍陳裕合羅利堂王者香許阿二楊丫頭姚炳炎等專在華洋交界處立賭檯誘人賭博前日被虹鎮巡防局員偵悉往拘距若輩消息靈通已竄匿租界適爲哈爾濱捕房包探王阿巧查見將陳等六人拘入捕房昨解公案經王襄讞會同英翰副領事訊悉前情判一併押候該局來文移提歸案究辦

●違背合同　英美工部局延代表律師葛福來控辛和記違背合同又英商新瑞和控華捕王德祥欠租私搬等案昨由捕房將兩被告傳案訊明率判辛交妥保候訂期會訊王交保限兩禮拜還洋十三元四角零干未便

美租界

●俄人行竊　俄人某甲前晚在百老滙路三百零五號某俄婦家竊取金洋等物而逃報由捕房派廿號西探查獲押候解辦

法租界

●棍徒騙物　吳淞路一千五百五十九號洋貨店主昨投捕房控被棍徒某騙去洋布數疋捕頭諭候查核

●所控不實　謝丁元前控堂兄謝茂椿匿賬股洋三百元昨期提訊爲讞員以原告所控不實將案註銷斥退不理

●交保理欠　裕記公司前控房客金赤生虧欠租金銀二百零八兩一案昨奉訊判交保限七天料理昨期金先交呈銀一百廿八兩餘求寬限措償爲讞員判交原保再限一月理清

投稿

●論今日亟宜肅軍紀

今日以武力謀幸福對於軍人自應稍弛繩矩而操言論者尤不應有過情之苛責若果其恣肆逾常任其敗法而弗問亦適足爲我民國前途之障礙故今日隸麾節擁梟比之流於此一髮千鈞人心未定時頃萬不可施行小惠坐觀軍紀之壞而不一整也輕躁倣說皆致敗之道徵諸往史已見不一見方今大敵未殲長淮多故清廷遜位之事一日未徵信東南半壁即一日未入穩境苟非萬衆一心堅卓勤苦之決心斷難致勝胡可更以不循軌範之衆嘗試大敵而使金錢血肉累得之功績毀敗半途乎此對外軍紀宜肅也

至對內軍紀之不肅其害尤著當武漢義師初起之際滿清勢力尙遠勝民國顧其竟着着失敗者則以人心全去末由挽回漢口漢陽之焚毀直不啻自遺淵魚叢爵之誤而吾民軍處處操勝算者亦以紀律嚴明毫末不擾故能啓萬衆簞食之忱致有今日耳滿州之亡民國之興既關係於人心則吾人處於今日必須時以滿人爲先鑑而於所謂人心者尤應兢惕至極寶若家珍庶幾勛業可以持久而免得而復失之威今者不名譽之事漸有所聞此雖少數不道德之害馬所製造然長此不整影響於全軍者害亦非淺時至今日倘人民再易傾向其害有非執筆者所忍言矣設更釀生外患尤不幸也

總之人民以稅金養軍人軍人以武力衛人民此爲相當之報酬縱有勳勞亦職務之當然若果因勳勞而遂驕恣不法則不獨人民之害而亦軍界之罪人矣

按投此稿者不著姓名而投函之信壳刊有中華民國滬軍都督府字樣則投稿者度必都督府中人無疑矣

來函

●惲毓珂致蔣都督函

百器都督大人左右(中略)珂暫居滬上之善足陳乃昨閱報章所載各端情節殊多未確有不得不爲執事詳晰陳之者珂去歲十月接署溫處道篆本年正月交卸二月抄署理運司篆務四月交卸約計兩次署篆爲時不及半年溫州新關歸稅務司經征即常關亦由稅司派員稽察溫道不過居監督之職一切欵項均經報明稅務處除照案解欵外存儲候撥何能動及絲毫運司鹽課銀兩存放運庫有庫官專司其責庫簿歷歷可查庫官即亟愚豈肯代人受過且交卸已閱多時後任之溫道及運司豈有聽署任之員挪用關庫各欵而代人擔任虧累者此理固不辨而自明至謂赴滬之時則其時並無管理財政之權即自治籌辦處領欵亦由庶務員朱用賓交代淸楚毫無未了事件(中略)執事主持公道素所佩仰必能洞察鄙衷明知不還以訛傳訛惟既有此言敢將一切情形詳細歷下用敢亮鑒爲禱耑此敬請勛安惟祈朗照惲毓珂頓首

●商情●

股票

昨日股票現盤

藍格志	買	八十三兩
司買得	買	一百零五兩
自來火	買	一百零四兩
自來水	實	三百六十兩
古拉寄倫碌	實	十四兩

匯票

英倫電匯	二先令六辨士半
現匯	二先令六辨士五六二五
電匯四個月票	二先令六辨士七五
買進四個月匯票	二先令七辨士零六二五
銀行又六個月匯票	二先令七辨士三一二五
匯豐四個月定貨	二先令七辨士一八七五
帶根六個月定貨	二先令七辨士四三七五
法國電匯	三佛郎二十分零半
四個月電匯	三佛郎念六分半
德國電匯	二馬克六十分零半
四個月匯票	二馬克六十六分半
美金電匯	六十一個七五
四個月美金票	六十三個六二五
香港電匯	七十五分六二五
日本金洋	八十分零半
印度匯票	盧比一百八十九個

金市

現貨標金	三百八十二兩
沙金合赤	三百九十一兩
足赤條金	三百八十九兩五錢
大條銀	念六辨士

錢市

英洋 早市 七錢九分三釐 午市 七錢九分一五
龍洋 七錢八分八釐
小洋 六錢九分二釐
本洋 九錢五分
銀拆 早市 一錢五分 午市 一錢五分
銅圓 一百六十七千
市錢 一百五十二千
衣牌 一千三百十
洋找 七錢六分
錢找 一千

進出口輪船

十二月初一日進口輪船禮拜五

寧紹	由寧波	寧紹公司
新北京	由秦皇島	太古公司
廣平	由香港	開平公司
致遠	由長江	招商總局
美大	由長江	美最時行
隆和	由長江	怡和洋行
岳陽丸	由長江	日清公司
安慶	由長江	太古公司

十二月初二日出口輪船禮拜六

大吉丸	往長江	日清公司
永利丸	往舟山石浦海門	越東公司
博愛	往日本	郵船會社
安慶	往長江	太古公司
臨安	往香港廣東	太古公司
提督	往煙台青島大連	亨寶公司
和生	往膠州	怡和洋行
江天	往寧波	招商總局
甬興	往寧波	寧紹公司
涼州	往威海煙台大連	太古公司

十二月初三日出口輪船禮拜日

神戶丸	往大連	郵船會社
美大	往長江	美最時行

十二月初四日出口輪船禮拜一

大通	往長江	太古公司
牛莊	往廈門汕頭	太古公司
長陽丸	往長江	日清公司
新北京	往寧波	太古公司
寧紹	往寧波	寧紹公司
鄞生	往溫州	怡和洋行

十二月初五日出口輪船禮拜二

瀋陽	往秦皇島	太古公司
德生	往膠州	怡和洋行

新舊價廉亦百般靈藥從此解釋世上有此靈藥造精無窮矣不但爲母子戚德而先夫亦自含恩於九泉除函謝外再登報章以報該主人之德凡患遺精者速往購以期仁壽同登 賓賢院巷王宗賞同妻陳氏拜謝

碼二元買女…一元○速寄面購寄郵局取愛上海二馬路中市西鼎新里石庫門內…另有參茸海狗…扶陽種子衍慶丸…治男子陽萎精衰服後即奏奇功…每料…洋二元

文明剃髮香皂

Gillette

本行由美國吉立名廠揀選頭等純鋼剃頭刀自己可以修剃近有現貨到申又剃髮香皂堅固耐久芳香可愛大益衛生其盒係賽銀白銅每塊裝一盒價廉物美請一試之方信言之不謬也

上海江西路怡昌洋行啓

本行現有新發明剃刀到申式是保安式樣用法極便隨身行帶均宜其價甚廉零售甚均可特此佈告 怡昌洋行謹啓

禁書

十九種 減價出售

風流禍晉亡清秘史及穢史 李蓮英西太后滿奴艷史 澳洲花張波黎元洪張勳醜史 揚州十日記嘉定屠城記江陰守城記革命四人首領合傳 子裝金字布面推背圖說 附贈燒餅歌萬詩 文碑鐵板數等禁書十九種 原定價洋五元零售二角 料洋二元外埠郵費二紙取工 玻璃版東洋美人出浴圖五 到墨色美麗每打一元又每 西裸體美人海水游戲一圖成 打洋一元外埠加郵費一圖 上海四馬路 一號新漢印書館發售

'BIVO' 商標 TRADE MARK

商標 別福

牛汁鐵精酒

BEEF AND IRON WINE

牛汁益精鐵質補血此爲寰球醫學界所公認二品修合功力已偉再佐以葡萄美酒更能怡養心神英國寶威製藥公司由科學之研究按法精製各品互相融洽性質經久不變蓋以上三者雖係補劑調和最難若非科學之工物質變壞失其效力此酒均經各國名家試驗謂其品質純正功效良佳實爲滋養料最富裕之妙品凡陰陽虛虧面白肌瘦運動乏力步履維艱精神困憊不思飲食腦力消耗元氣斲喪病後身弱婦女血衰服之均有奇效無病者日常飲之最宜衛生此酒味甚鮮潔氣亦芳馨瓶上仿貼俱有中西文字詳明功用服法裝璜精緻式樣雅美作饋贈文明禮品最爲合宜恐有劣貨假冒特以別福爲商標以示區別購者祈爲注意

中國各埠著名西藥房均有發售

此書贈券第十四號 … 上海四川路 … 30

驥製半夏 有追魂奪命之功

今十載餘矣素仰閩製半夏名滿寰球久爲各界歡迎而小號曾在淡口分號批來亦是尊號之藥六月十三日敝地常湧塗廣泰之居停早起忽然頭眩不省人事閩中名醫據云中風已難救治不肯立方後有大慶街萬元正發莊內羅友云及恐是痰厥須要化痰妙藥與他灌服再看動靜然維友亦起知決無生望一時最佳當即往中法藥房買歸化痰藥水不料即開口且自已可以行走當時答云不備又至小號探問可有化痰妙藥不能拘何種小號答伊惟此事崔氏…城皆知一夏最佳…即時服…醫…洋…

本廬分設南京花牌樓杭州陳列所

揚參茸廣嗣金丹再造

一瓶祈即由郵局寄下是所盼禱○此即請道安 委辦滙關下一舖稅務委員鄭劍侯拜上上海盆湯弄走過絲業會館寧波路口轉角五開間門面崔氏揚香廬

本廬總發行所抄登附價每瓶兩元每料十六瓶售洋二十八元●本廬分設南京花牌樓杭州陳列所

京都天寶齋○謹告同胞○耳聾痼疾○我有神劑○服此立聰○效驗妙藥包可斷根○上海二馬路中鼎新里石庫門

萬國九洲第一靈驗耳聾聖品

凡患耳聾一症皆因腎水虧損相火上炎或因驚火傷肝以致耳鳴耳熱耳聾等症本齋祕製此藥專治男女老幼久生試驗始敢出而問世並非昂貴補助真陰初起一料服此二三盒立見血氣和暢聰…

生津液退浮火除邪熱雖十年念年舊症服此丸一料立見奇功極重久年老症服此二料無不轉聾復聰真乃第一聖品每盒一元和藥大盒洋五元不靈包可退洋以昭信實如兩耳扯捐再吹八寶吹耳散無不立愈每瓶七角遠埠郵購郵局妥速備局郵寄